

Stadtverwaltung Großröhrsdorf

Sportstättenleitbild der Stadt Großröhrsdorf

Inhaltsverzeichnis

1. Einleitung.....	2
2. Zielstellung	2
3. Projektbeschreibung / Ablaufplanung	3
4. Überblick über die Vereine und deren Mitgliederzahlen	4
5. Demografische Entwicklung	5
6. Kartierung der Sportstätten.....	7
7. Bestandserhebung	10
7.1 Bestand der Sportstätten Großröhrsdorf/ Kleinröhrsdorf	10
7.2 Bestand der Sportstätten Bretnig/ Hauswalde.....	41
7.3 Private Sportstätten.....	56
8. Räumliche Verteilung der Sportstätten/ Erreichbarkeit.....	57
8.1 Großröhrsdorf/ Kleinröhrsdorf.....	57
8.2 Bretnig/ Hauswalde	60
9. Übersicht der Zustandsbewertung.....	62
10. Übersicht der Auslastungen.....	64
11. Übersicht weiterer Sportstätten im Radius von 35 km um Großröhrsdorf.....	67
12. Ergebnis der Bestandserhebung	69
13. Bedarfsanalyse	69
13.1 Trainingszeiten/ Kapazitäten	69
13.2 Trainingszeiten außerhalb eigener Kapazitäten	70
14. Festlegung und Priorisierung von Maßnahmen	71
Anlage 1 Belegungspläne Sportstätten	72
Anlage 2 Maßnahmenkatalog.....	75

1. Einleitung

Ausgangspunkt der Erstellung eines Sportstättenleitbildes in der Stadt Großröhrsdorf war einerseits die zum 01.01.2014 in der Sächsischen Gemeindeordnung verankerte Aufgabenstellung an die Gemeinden, im Rahmen ihrer Leistungsfähigkeit auch erforderliche öffentlichen Einrichtungen zu schaffen, um das sportliche Wohl der Einwohner gewährleisten zu können, andererseits auch die Aufforderung durch die Vereine selbst, einen Handlungsleitfaden zu erstellen, in dem die zukünftige Entwicklung des Vereins- und Breitensportes niedergeschrieben wird. In Artikel 11 der Sächsischen Verfassung wurde als Staatsziel die Förderung des Sports durch das Land verankert. Die Teilnahme am Sport soll dem gesamten Volk ermöglicht werden. Hierzu werden öffentliche Sportstätten unterhalten.

Der Neubau der landkreiseigenen Dreifeldsporthalle am Schulstandort Großröhrsdorf im Jahr 2014 und der damit einhergehenden Planung der möglichen Nutzungszeiten der städtischen Sportvereine machte deutlich, dass nicht alle Bedarfe des Breitensports so abgedeckt werden können, dass sich Vereinssport im Rödertal so entwickeln kann, wie das den Zielen der Sportvereine entspricht.

2. Zielstellung

- Breitensportorientierte Entwicklung der Sportanlagen mit alters- und geschlechterspezifischen Bewegungs- und Sportangeboten
- Beachtung der finanziellen und personellen Ressourcen auch mittel- bis langfristig (insbes. Bewirtschaftungskosten...)
- Planvolle Entwicklung des Sports unter Berücksichtigung des Bedarfs und der demographischen Entwicklung
- Beachtung der Leistungsfähigkeit der Vereine
- Beachtung der Vereinsstärken
- Erhalt der bestehenden Sportanlagen (planvolles Instandhalten)
- Erfüllung der Vorgaben aus der SächsGemO

3. Projektbeschreibung / Ablaufplanung

Die Sportstättenleitplanung wurde durch die Stadt selbst erstellt. Dies geschah unter Einbeziehung eines Arbeitskreises, der aus Mitgliedern aller Sportvereine der Stadt Großröhrsdorf und Vertretern aus den Fraktionen des Stadtrates bestand. In mehrfachen Arbeitskreissitzungen wurden Bestandsdaten erhoben sowie Zielsetzungen der Vereine, Wünsche der Sportstättenentwicklung und auch Bedarfe im nicht vereinsgebundenen Freizeitsport abgefragt. Es wurden Daten zu Einwohnerentwicklung und Bevölkerungsprognosen erfasst und beurteilt. Basis waren die Datenbestände des Statistischen Landesamtes des Freistaates Sachsen.

In einem weiteren Schritt wurden alle städtischen Sportanlagen erfasst und hinsichtlich ihres baulichen Zustandes beurteilt. Es wurden objektbezogene Maßnahmenkataloge erstellt. Sie wurden räumlich hinsichtlich ihrer Erreichbarkeit eingeordnet.

Weiterhin sind alle umliegenden Sportstätten in bis zu 15 km Entfernung sowie in den Städten Bischofswerda, Bautzen und Kamenz erfasst. Die Übersicht dient dazu, beurteilen zu können, ob entstehender Bedarf durch räumlich nahe andere Angebote gedeckt werden kann.

Bei der Bedarfsermittlung wurden die aktuell verfügbaren Kapazitäten unter Beachtung der jeweiligen Belegung, der Entwicklung der Vereine als auch des baulichen Zustandes zu Grunde gelegt. Der Maßnahmenkatalog, der sich daraus ergab wurde hinsichtlich der kurzfristigen Investitionen und Instandhaltungen priorisiert. Mittel- und langfristige Maßnahmen wurden nur aufgeführt und soweit möglich mit Budgets unterlegt.

4. Überblick über die Vereine und deren Mitgliederzahlen

Vereinsname	Beschreibung	Mitgliederanzahl		
		2010	2014	2018
Handballclub Rödertal e.V. - Die Rödertalbienen (HCR)	Frauen-/ Mädchenhandball	48	143	214
SC 1911 Großröhrsdorf e.V.	Fußball, Schach	250	257	232
SG Großröhrsdorf e.V.	Kegeln, Leichtathletik, Tischtennis, Volleyball, Gymnastik	270	247	229
Sportgemeinschaft Kleinröhrsdorf e.V.	Kegeln	82	66	78
Spielmanszug Kleinröhrsdorf e.V.		70	65	100
FSV Bretnig-Hauswalde e.V.	Fußball	130	158	180
TSG Bretnig-Hauswalde e.V.	Turnen, Gymnastik, Handball, Kegeln	421	372	280
Anglerverein „Bretnig Hauswalde 2007“ e.V.	Angelsport			28
Wanderfreunde Bretnig-Hauswalde	Wandersport			22
Wanderverein Großröhrsdorf e.V.	Wandersport			105
Buschmühlbadverein	Schwimmsport			163
Gesamtsumme		1271	1308	1631

Insgesamt ist die Mitgliederzahl in den Vereinen tendenziell ansteigend, verschiebt sich allerdings auch zwischen den Vereinen. Ein sehr starkes Wachstum verzeichnet der Handballclub Rödertal. Stark wächst auch der FSV Bretnig-Hauswalde und der neu gegründete Buschmühlbadverein. Letzterer ist nicht als Sportverein organisiert, ermöglicht allerdings durch den Betrieb des Bades den Schwimmsport im Breitensportbereich. Starke Mitgliedereinbußen sind bei der TSG Bretnig-Hauswalde zu verzeichnen. Dies ist insbesondere auf den Mitgliederrückgang in der Sparte Handball und der Abspaltung der Sparte Wandern zurück zu führen. Aktuell entwickeln sich die Mitgliederzahlen der TSG Bretnig-Hauswalde konstant.

Die Mitgliederzahlen der Wandervereine und der Angler sind, da es sich ebenfalls um sportliche Angebote handelt, zur Vervollständigung des Bildes mit aufgenommen worden. Wegen der spezifischen Art werden sie aber bei der konzeptionellen Entwicklung der Sportstätten nicht weiter angeführt.

5. Demografische Entwicklung

Die Stadt Großröhrsdorf hat seit den 90er Jahren einen starken Einwohnerrückgang zu verzeichnen gehabt. Ab dem Jahr 2011 hat sich diese Dynamik allerdings stark verlangsamt. Die Einwohnerzahl ist nahezu konstant geblieben.

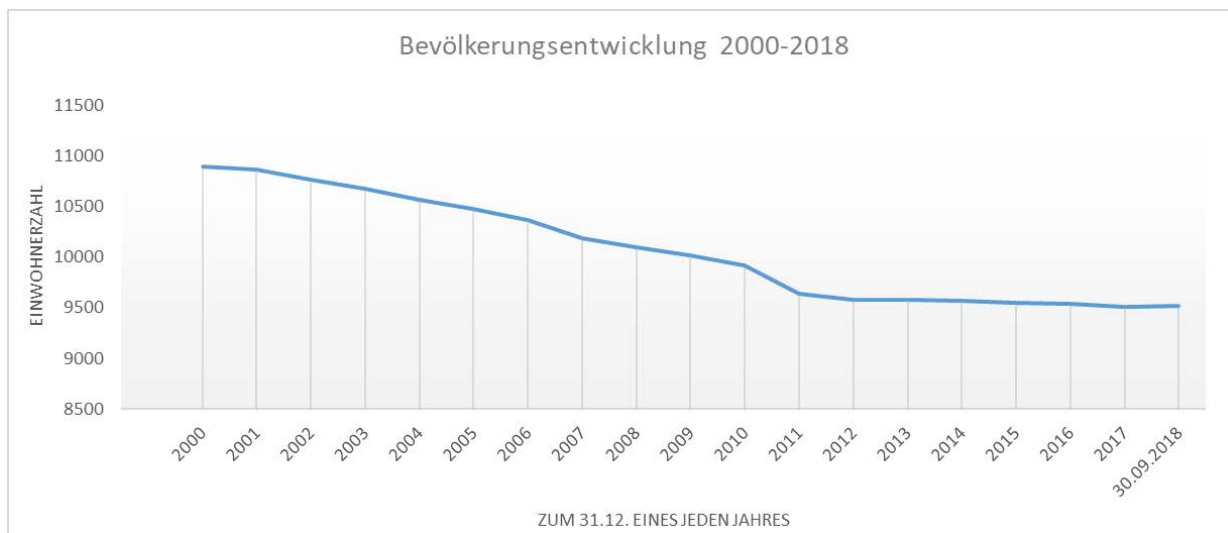

Quelle: Statistisches Landesamt des Freistaates Sachsen 2019, eigene Darstellung 2019

Nach den Hochrechnungen der 6. Regionalisierten Bevölkerungsvorausberechnung für den Freistaat Sachsen in der Variante 1 wird in Großröhrsdorf ein Einwohnerwachstum prognostiziert.

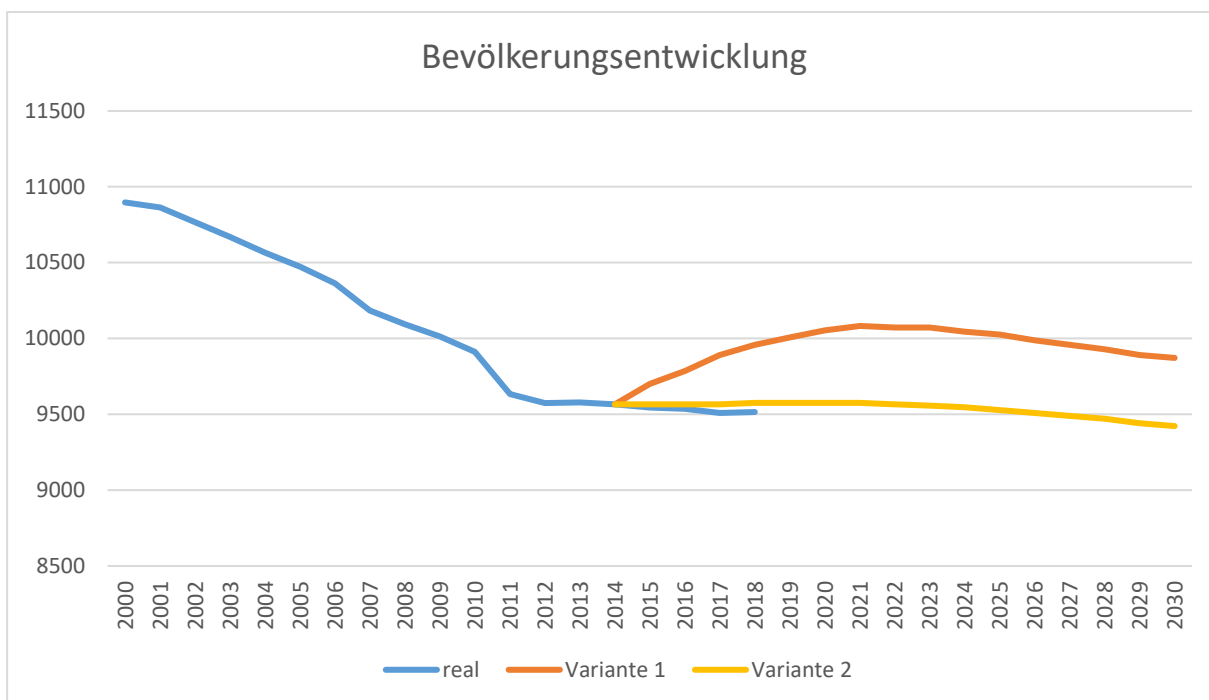

Quelle: Statistisches Landesamt des Freistaates Sachsen 2016 - 6. Regionalisierten Bevölkerungsvorausberechnung für den Freistaat Sachsen, Zahlenmaterial adaptiert auf den Gebietsstand 01.01.2017 (nach Gemeindeeingliederung Brettnig-Hauswalde), eigene Darstellung

Begründbar ist dies aus Sicht des Verfassers insbesondere durch:

1. Dynamische Gewerbeansiedlungen in und um Großröhrsdorf
2. Abwanderung junger Familien in den Speckgürtel von Dresden wegen hoher Grundstückspreise
3. Ideale Bedingungen in der sozialen Infrastruktur (Kinderkrippen, Kindergärten, Horte, alle Schulformen)
4. Beste Bedingen in der Nahversorgung der Bevölkerung (Discounter, Vollsortimentsangebot in der Qualität eines Mittelzentrums)
5. Direkte ÖPNV-Anbindung an Dresden, Kamenz und Radeberg
6. Umfassende ärztliche Versorgung

Die Stadt entwickelt sich in allen Belangen positiv und kann im Vergleich mit umliegenden Städten und Gemeinden die genannten Standortvorteile vorweisen. Aus diesem Grund sollte für die Planung Variante 1 berücksichtigt werden. Variante 2 der Prognose geht von nahezu konstanten Bevölkerungszahlen aus.

Im Landkreis Bautzen wird aktuell ein Siedlungsentwicklungskonzept erstellt. Hintergrund sind Gewerbeansiedlungen im Raum zwischen Radeberg, Dresden und Kamenz. Es beleuchtet die Möglichkeiten der Städte und Gemeinden hinsichtlich ihrer sozialen Infrastruktur, der Möglichkeit, Wohnbauflächen anzubieten aber auch der Bedarfe an Arbeitskräften in der lokalen Wirtschaft. Diese Betrachtung erfolgte aus dem Blickwinkel der landes- und regionalplanerischen Möglichkeiten unter Beachtung der Zentrale-Orte-Konzeption (Landesentwicklungsplan-LEP 2013). Für Großröhrsdorf war darüber hinaus die besondere Gemeindefunktion Bildung und die Lage an der regionalen Verbindungsachse Dresden-Radeberg-Kamenz relevant. Entlang dieser Abschnitte in der Nähe von Bahnhöfen und Haltepunkten soll Siedlungsentwicklung erfolgen (Z. 2.3.4. Regionalplan).

Die Feststellungen des Siedlungsentwicklungskonzeptes lagen zum Zeitpunkt der Erstellung der Sportstättenleitplanung dem Verfasser nur im Entwurf vor.

6. Kartierung der Sportstätten

① Bolzplatz Praßerschule

② Turnhalle Praßerschule

③ Sakterplatz Südstraße

④ 3-Felder Halle

⑤ Festhalle

⑥ Rödertalstadion

⑦ Kegelhalle

⑧ Jahnsportplatz

⑨ Jahnturnhalle

⑩ Bolzplatz Silberspitze

⑪ BMX-Bahn

Stadt Großröhrsdorf



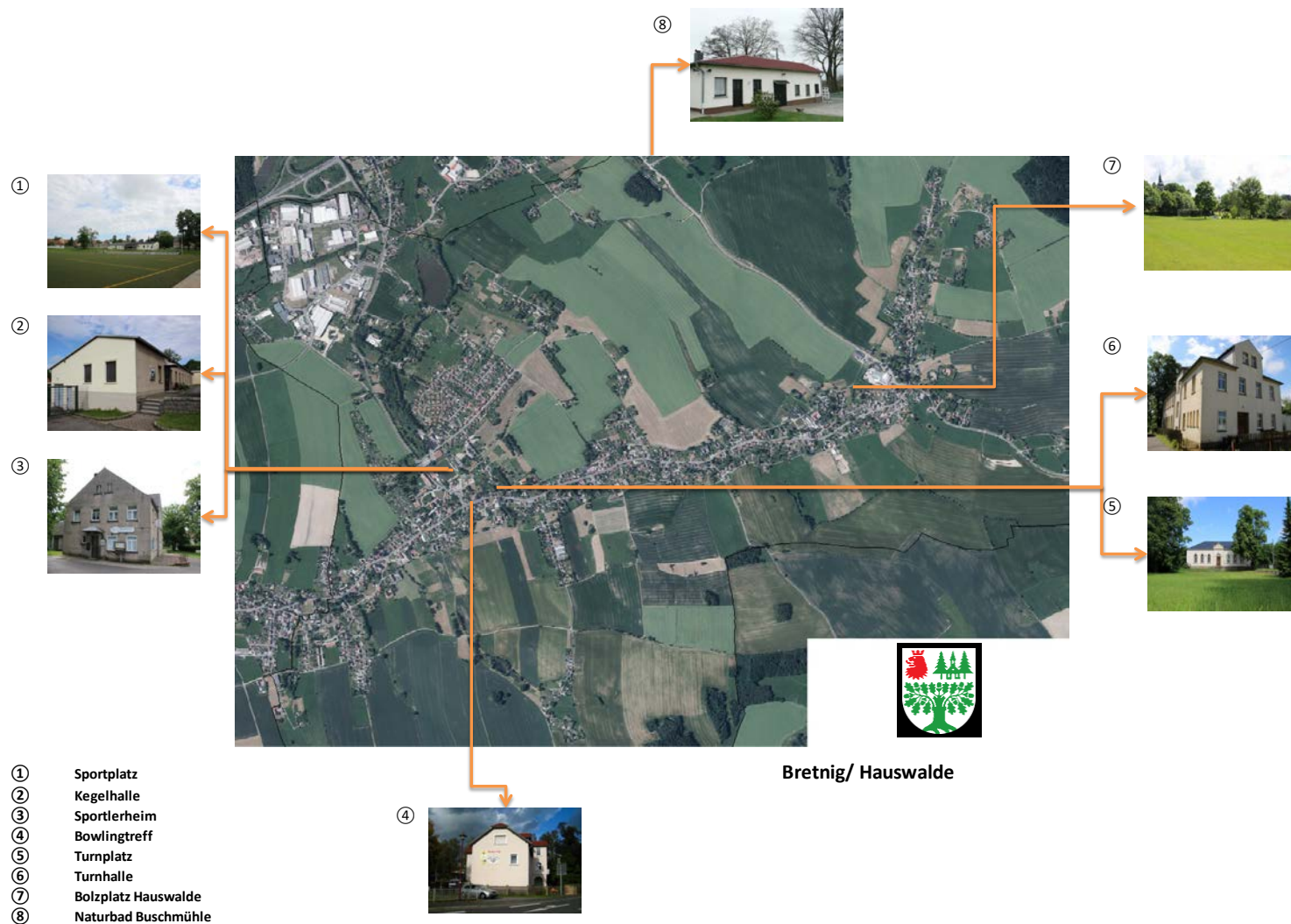

7. Bestandserhebung

7.1 Bestand der Sportstätten Großröhrsdorf/ Kleinröhrsdorf

Sportplatz Rödertalstadion	
Ort:	Großröhrsdorf
Straße, Nummer:	Am Festplatz 1



Allgemeine Merkmale		
Baujahr:	1955-1959 (Einweihung)	
Baukörper:	Lagergebäude (eingeschossig, 17m ²)	
Nutzfläche:	Rasen, Leichtathletikbahnen	
Eigentümer	Stadt Großröhrsdorf	
Auslastung:	in Sommermonaten sehr gut ausgelastet durch Leichtathletik sowie Fußball und Schulsport	
Barrierefreiheit:	ja	
Erreichbarkeit:	direkt an Straße „Am Festplatz“ Anbindung an Fußwegnetz Anbindung an Radwegnetz	Parkplätze: 50 ÖPNV: Bahnhof Großröhrsdorf (1 km Fußweg), HlSt. „Schulzentrum“

Bauzustand		Bewertung
Dach:	Nebenanlage: <i>Dachpappe/ Bitumenbahnen</i>	z. T. sanierungsbedürftig
Außenwände:	Nebenanlage: <i>Ziegelmauerwerk (verputzt)</i>	funktionsfähig
Fußboden:	Nebenanlage: <i>Beton</i>	funktionsfähig
Sportbereich:	Rasenplatz Weitsprunganlage mit Anlaufbahn 390m Laufbahn, Anlaufbahn für Speer- und Ballwurf, sowie Kugelstoßen	funktionsfähig im Bau z.T. sanierungsbedürftig
Nebenanlagen /-räume:	2 Lagerräume, 5 Umkleideräume, 2 Sanitäranlagen*	funktionsfähig
Heizung:	nicht vorhanden	entfällt
Beleuchtung:	6 Flutlichtmasten	funktionsfähig
Einstufung und Bewertung nach Bundessportplan:		②

Maßnahmen	
Kurzfristig:	
Mittelfristig:	<ul style="list-style-type: none"> - Neugestaltung Anlaufbahn für Speer- und Ballwurf aus Tartan, - Errichtung Beachvolleyballplätze - Neubau 400m-Tartan-Rundbahn - Instandsetzung der Bahnabspernung (Geländer) - Neuschaffung von Zeitmessanlagen, Erweiterung Stromzufuhr im gesamten Stadion, Vernetzte Startsignale
Langfristig:	

*Umkleiden sowie Sanitäranlagen in der Festhalle

Festhalle / (Kabinentrakt-Fußball)	
Ort:	Großröhrsdorf
Straße, Nummer:	Am Festplatz 1



Allgemeine Merkmale	
Baujahr:	1955-1959 (Einweihung)
Baukörper:	Mehrzweckhalle/ Gemeindezentrum (zweigeschossig)
Nutzfläche:	Kabinentrakt mit Sanitäreinrichtungen: 225 m ² Mehrzweckhalle: 749,3m ²
Eigentümer	Stadt Großröhrsdorf
Auslastung:	Kabinentrakt: ganzjährig gut ausgelastet, von März bis November sehr gut ausgelastet durch Leichtathletik sowie Fußball und Schulsport; im Mehrzwecksaal wöchentlich Tischtennis und andere Veranstaltungen der Vereine und Sportgruppen
Barrierefreiheit:	Nein (nur über separaten Festhalleneingang)
Erreichbarkeit:	direkt an Straße „Am Festplatz“ Anbindung an Fußwegnetz Anbindung an Radwegnetz Parkplätze: 50 ÖPNV: Bahnhof Großröhrsdorf (1 km Fußweg) Hlst. „Schulzentrum“

Bauzustand	Bewertung	
Dach:	Dachpfannen/-Ziegel/-Steine; Satteldach	funktionsfähig
Außenwände:	Ziegelbau (verputzt)	funktionsfähig
Fußboden:	Beton, Fliesen	funktionsfähig
Sportbereich:	Mehrzweckhalle: 749,3m ²	funktionsfähig
Nebenanlagen /-räume:	Mehrzweckhalle, Festplatzgasstätte, Geräteräume	funktionsfähig
Heizung:	Gasheizung	entfällt
Beleuchtung:	Neonröhren	funktionsfähig
Einstufung und Bewertung nach Bundessportplan:		①

Maßnahmen	
Kurzfristig:	Renovierung des Kabinentraktes/ der Sanitäranlagen
Mittelfristig:	Schaffung von Vereinsräumen für die ansässigen Vereine
Langfristig:	

Sportplatz Jahnsportplatz	
Ort:	Großröhrsdorf
Straße, Nummer:	Rathausstraße



Allgemeine Merkmale		
Baujahr:	1955-1959 (Einweihung), 2010 Sanierung	
Baukörper:	Fertigteilgarage (Nebenanlage, eingeschossig)	
Nutzfläche:	Kunstrasen (6252,5m ²), Tartanbahn (750m ²), 450m ² Aufenthaltsgelände	
Eigentümer	Stadt Großröhrsdorf	
Auslastung:	Wintermonate sehr gut ausgelastet durch Leichtathletik sowie Fußball und Schulsport, in Sommermonaten ebenfalls gut ausgelastet	
Barrierefreiheit:	ja	
Erreichbarkeit:	direkt an Straße „Rathausstraße“ Anbindung an Fußwegnetz Anbindung an Radwegnetz	Parkplätze: 20 ÖPNV: Bahnhof Großröhrsdorf (1,1 km Fußweg) Hlst. „Schulzentrum“

Bauzustand		Bewertung
Dach:	Nebenanlage: <i>Flachdach</i>	funktionsfähig
Außenwände:	Nebenanlage: <i>Ziegelmauerwerk (verputzt)</i>	funktionsfähig
Fußboden:	Nebenanlage: <i>Beton</i>	funktionsfähig
Sportbereich:	Kunstrasen (6252,5m ²), Tartanbahn (750m ²)	funktionsfähig
Nebenanlagen /-räume:	Lagerraum Tartanbahn mit Markierung und Hochsprunganlage 5 Umkleideräume, Sanitäranlagen*	funktionsfähig neu funktionsfähig
Heizung:	nicht vorhanden	entfällt
Beleuchtung:	6 Flutlichtmasten	funktionsfähig
Einstufung und Bewertung nach Bundessportplan:		②

Maßnahmen	
Kurzfristig:	
Mittelfristig:	Unterstellmöglichkeiten für Zuschauer
Langfristig:	Neuauslegen der Kunstrasenfläche

* Umkleiden sowie Sanitäreanlagen in der Festhalle

Kegelhalle Großröhrsdorf	
Ort:	Großröhrsdorf
Straße, Nummer:	Am Festplatz 1



Allgemeine Merkmale		
Baujahr:	1966, Modernisierung 1995-1996	
Baukörper:	Funktionsgebäude für Sportanlagen (Massivbau, eingeschossig)	
Nutzfläche:	325 m ²	
Eigentümer	Stadt Großröhrsdorf	
Auslastung:	wöchentliche Nutzung durch SG Großröhrsdorf und Hobbykegler	
Barrierefreiheit:	nein	
Erreichbarkeit:	direkt an Straße „Am Festplatz“ Anbindung an Fußwegnetz Anbindung an Radwegnetz	Parkplätze: 15 ÖPNV: Bahnhof Großröhrsdorf (1,1 km Fußweg) Hlst. „Schulzentrum“

Bauzustand		Bewertung
Dach:	Dachpappe/Bitumenbahnen	funktionsfähig
Außenwände:	Ziegelmauerwerk (verputzt)	funktionsfähig
Fußboden:	Beton, Teppich, Fliesen (in Kabinen)	funktionsfähig
Sportbereich:	4 Kegelbahnen	funktionsfähig
Nebenanlagen /-räume:	Aufenthaltsraum, Sanitäranlage, Umkleideraum, Funktionsraum	funktionsfähig
Heizung:	Gasheizung	entfällt
Beleuchtung:	Neonröhren	funktionsfähig
Einstufung und Bewertung nach Bundessportplan:		②

Maßnahmen	
Kurzfristig:	Neuaufbau der Anlagentechnik (altersbedingt stark ausfallgefährdet)
Mittelfristig:	
Langfristig:	

Jahnturnhalle	
Ort:	Großröhrsdorf
Straße, Nummer:	Bischofswerdaer Straße 28



Allgemeine Merkmale		
Baujahr:	1937; 1994 Modernisierung	
Baukörper:	Turn- und Sporthalle (Turnhalle eingeschossig, Anbau zweigeschossig)	
Nutzfläche:	449m ²	
Eigentümer	Stadt Großröhrsdorf	
Auslastung:	Täglich durch Vereine, Sportgruppen und Schulen genutzt	
Barrierefreiheit:	nein	
Erreichbarkeit:	am Parkplatz „Netto“ Anbindung an Fußwegnetz Anbindung an Radwegnetz	Parkplätze: 5 ÖPNV: Bahnhof Großröhrsdorf (1,1 km Fußweg) Hlst. „Schulzentrum“

Bauzustand		Bewertung
Dach:	Satteldach mit Wellblechplatten	sanierungsbedürftig
Außenwände:	Ziegelmauerwerk, Bruchsteine (verputzt)	sanierungsbedürftig
Fußboden:	Parkett, Beton, PVC-Belag	sanierungsbedürftig
Sportbereich:	Sporthalle (303m ²)	sanierungsbedürftig
Nebenanlagen /-räume:	Heizungsraum, Funktionsraum, 3 Umkleieräume, 4 Sanitärräume	sanierungsbedürftig
Heizung:	Gasheizung	funktionsfähig
Beleuchtung:	Neonröhren	funktionsfähig
Einstufung und Bewertung nach Bundessportplan:		③

Maßnahmen	
Kurzfristig:	Freilegung der Halle durch Neubau einer 2-Feld-Sporthalle/ Verwertungskonzept erarbeiten
Mittelfristig:	Verwertung der Liegenschaft
Langfristig:	

Sporthalle Praßerschule	
Ort:	Großröhrsdorf
Straße, Nummer:	Lutherstraße 21



Allgemeine Merkmale		
Baujahr:	1876; 1995/1996 Komplettsanierung; 2005 Instandhaltungsmaßnahmen an Dach und Fassade	
Baukörper:	Turn- und Sporthalle (eingeschossig)	
Nutzfläche:	375m ²	
Eigentümer	Stadt Großröhrsdorf	
Auslastung:	Montag bis Freitag ausgelastet durch Schulsport, regelmäßige Nutzung nachmittags durch GTA, Lehrersport (außerhalb der Ferien), in den Wintermonaten ausgelastet durch Vereinssport nachmittags (Montag bis Freitag)	
Barrierefreiheit:	ja	
Erreichbarkeit:	direkt an Straße „Lutherstraße“ Anbindung an Fußwegnetz Anbindung an Radwegnetz	Parkplätze: 20 ÖPNV: Bahnhof Großröhrsdorf (1km Fußweg) Hlst. „Lutherstraße“

Bauzustand		Bewertung
Dach:	Dachpappe/ Bitumenbahnen; Dachpfannen/-ziegel/-steine	2005 saniert (neuwertig)
Außenwände:	Ziegelmauerwerk (verputzt)	2005 saniert (neuwertig)
Fußboden:	synthetischer Bodenbelag	funktionsfähig
Sportbereich:	Turnhalle (225 m ²)	funktionsfähig
Nebenanlagen /-räume:	Lehrerzimmer, Lagerraum, Umkleiden, Sanitäranlagen	funktionsfähig (Umkleide erneuert) (Sanitäranlage z.T. sanierungsbedürftig)
Heizung:	Fernwärme	funktionsfähig
Beleuchtung:	Neonröhren	sanierungsbedürftig
Einstufung und Bewertung nach Bundessportplan:		②

Maßnahmen	
Kurzfristig:	Energetische Sanierung der gesamten Halle/ Sanitäranlagen erneuern/ Deckenerneuerung
Mittelfristig:	
Langfristig:	

Bolzplatz Praßerschule	
Ort:	Großröhrsdorf
Straße:	Lutherstraße 21



Allgemeine Merkmale		
Baujahr:	2007	
Baukörper:	Sportplatz	
Nutzfläche:	ca. 510 m ²	
Eigentümer	Stadt Großröhrsdorf	
Auslastung:	täglich durch Grundschüler	
Barrierefreiheit:	ja	
Erreichbarkeit:	direkt an „Lutherstraße“ Anbindung an Fußwegnetz Anbindung an Radwegnetz	Parkplätze: 20 ÖPNV: Bahnhof Großröhrsdorf (1km Fußweg) Hlst.: Lutherstraße

Bauzustand		Bewertung
Dach:	nicht vorhanden	entfällt
Außenwände:	nicht vorhanden	entfällt
Fußboden:	Tartan, Beton	funktionsfähig
Sportbereich:	Tartancourt (400m ²)	funktionsfähig
Nebenanlagen /-räume:	2 starre Aluminium Tore/Basketballkörbe	funktionsfähig
Heizung:	nicht vorhanden	entfällt
Beleuchtung:	nicht vorhanden	entfällt
Einstufung und Bewertung nach Bundessportplan:		②

Maßnahmen	
Kurzfristig:	
Mittelfristig:	
Langfristig:	Schaffung von Sitzmöglichkeiten

Masseneibad	
Ort:	Großröhrsdorf
Straße, Nummer:	Stolpener Str. 100



Allgemeine Merkmale		
Baujahr:	1996	
Baukörper:		
Nutzfläche:	60.000 m ²	
Eigentümer	Stadt Großröhrsdorf	
Auslastung:	Mai-September: gut ausgelastet, bei schönem Wetter sehr gut ausgelastet	
Barrierefreiheit:	ja	
Erreichbarkeit:	Nebenstraße der Stolpener Straße Anbindung an Fußwegnetz Anbindung an Radwegnetz	Parkplätze: 500 HlSt: Masseneibad Großröhrsdorf (100 m Fußweg)“

Bauzustand		Bewertung
Dach:		
Außenwände:		
Fußboden:		
Sportbereich:	Wasserfläche (4x Wettkampfbahnen a 50m, Nichtschwimmerbecken, Kleinkinderbecken (2400m ²), Bolzplatz (200m ²), Volleyballfeld (128m ²)	funktionsfähig
Nebenanlagen /-räume:	Maschinenräume, Zimmer für Rettungsschwimmer, Sanitärräume, Umkleiden, 2 Imbisse, 3 Rutschen, Sprungturm, Wärmehalle, Kinderspielplatz, Bolzplatz, Volleyballfeld, Tischtennisplatte, sowie weitere Attraktionen im Wasserbecken	funktionsfähig
Heizung:		funktionsfähig
Beleuchtung:		funktionsfähig
Einstufung und Bewertung nach Bundessportplan:		①

Maßnahmen	
Kurzfristig:	
Mittelfristig:	Neubau große Wasserrutsche
Langfristig:	

Bolzplatz Silberspitze	
Ort:	Großröhrsdorf
Straße:	Bismarckstraße / Zeppelinstraße



Allgemeine Merkmale		
Baujahr:	2016 erneuert	
Baukörper:	Sportplatz	
Nutzfläche:	ca. 300m ²	
Eigentümer	Stadt Großröhrsdorf	
Auslastung:	täglich durch Freizeitsportler	
Barrierefreiheit:	nein	
Erreichbarkeit:	direkt an Straßen „Bismarckstraße“ und „Zeppelinstraße“ Anbindung an Fußwegnetz Anbindung an Radwegnetz	Parkplätze: 15 ÖPNV: Bahnhof Großröhrsdorf (1,3 km Fußweg)

Bauzustand		Bewertung
Dach:	nicht vorhanden	entfällt
Außenwände:	nicht vorhanden	entfällt
Fußboden:	nicht vorhanden	entfällt
Sportbereich:	Sportplatz (Rollrasen) (800m ²)	neu installiert
Nebenanlagen /-räume:	Spielplatz, 2 starre Aluminium Tore	funktionsfähig neu
Heizung:	nicht vorhanden	entfällt
Beleuchtung:	nicht vorhanden	entfällt
Einstufung und Bewertung nach Bundessportplan:		②

Maßnahmen	
Kurzfristig:	
Mittelfristig:	
Langfristig:	Schaffung von Sitzmöglichkeiten

Skaterplatz Südstraße	
Ort:	Großröhrsdorf
Straße:	Südstraße



Allgemeine Merkmale		
Baujahr:		
Baukörper:	Asphaltfläche	
Nutzfläche:	300m ²	
Eigentümer	Stadt Großröhrsdorf	
Auslastung:	wöchentliche Nutzung durch Freizeit-Skater	
Barrierefreiheit:	Ja	
Erreichbarkeit:	direkt an Straße „Schäferestraße“ Anbindung an Fußwegnetz Anbindung an Radwegnetz	Parkplätze: 3 ÖPNV: Haltepunkt Kleinröhrsdorf (1,1 km Fußweg) Hlst. „Niederstadt“

Bauzustand		Bewertung
Dach:	nicht vorhanden	entfällt
Außenwände:	nicht vorhanden	entfällt
Fußboden:	Asphaltboden	funktionsfähig
Sportbereich:	Skaterfläche	funktionsfähig
Nebenanlagen /-räume:	nicht vorhanden	entfällt
Heizung:	nicht vorhanden	entfällt
Beleuchtung:	nur durch anliegende Straßenbeleuchtung	funktionsfähig
Einstufung und Bewertung nach Bundessportplan:		②

Maßnahmen	
Kurzfristig:	
Mittelfristig:	weitere Skate-Elemente (über Netzwerk f. K-u-J-Arbeit e.V.)
Langfristig:	

BMX-Bahn	
Ort:	Großröhrsdorf
Straße, Nummer:	Southwallstraße



Allgemeine Merkmale		
Baujahr:		
Baukörper:	Nebenanlage: Lagercontainer	
Nutzfläche:	ca. 1500m ²	
Eigentümer	Stadt Großröhrsdorf	
Auslastung:	wöchentlich durch Freizeit Radsportler	
Barrierefreiheit:	nein	
Erreichbarkeit:	direkt an Straße „Southwallstraße“ Anbindung an Fußwegnetz Anbindung an Radwegnetz	Parkplätze: 4 ÖPNV: Bahnhof Großröhrsdorf (1,1 km Fußweg) Hlst: Gewerbegebiet Nord (316)

Bauzustand		Bewertung
Dach:	Nebenanlage: <i>Blech</i>	z. T. sanierungsbedürftig
Außenwände:	Nebenanlage: <i>Blech</i>	
Fußboden:	Nebenanlage: <i>Blech</i>	
Sportbereich:	Momentan benutzbar: 4 Tables, 180 Grad Rampe Zusätzlich eig. Vorhanden: 8 Tables, 180 Grad Rampe, Startvorrichtung	z. T. sanierungsbedürftig sanierungsbedürftig
Nebenanlagen /-räume:	Überdachung aus Holzstämmen und Kunststoffplanen	sanierungsbedürftig
Heizung:	nicht vorhanden	entfällt
Beleuchtung:	nicht vorhanden	entfällt
Einstufung und Bewertung nach Bundessportplan:		③

Maßnahmen	
Kurzfristig:	
Mittelfristig:	
Langfristig:	

3-Feld-Halle des Landkreises Bautzen	
Ort:	Großröhrsdorf
Straße, Nummer:	Melanchtonstraße 27



Allgemeine Merkmale		
Baujahr:	2014	
Baukörper:	Turn- und Sporthalle (Turnhalle eingeschossig, Anbau zweigeschossig)	
Nutzfläche:		
Eigentümer	Landkreis Bautzen	
Auslastung:	täglich durch Vereine, Sportgruppen und Schulen genutzt, sehr gut ausgelastet	
Barrierefreiheit:	ja	
Erreichbarkeit:	direkt an „Melanchtonstraße“ Anbindung an Fußwegnetz Anbindung an Radwegnetz	Parkplätze: 60 ÖPNV: Bahnhof Großröhrsdorf (1,1 km Fußweg), Haltestelle „Schulzentrum“

Bauzustand		Bewertung
Dach:	Flachdach	neu
Außenwände:	Ziegelmauerwerk, verputzt	neu
Fußboden:	Parkett, Beton	neu
Sportbereich:	Sporthalle (1215m ²)	neu
Nebenanlagen /-räume:	Sanitärräume, Umkleidekabinen, Imbisstand	neu
Heizung:		neu
Beleuchtung:	Neonröhren	neu
Einstufung und Bewertung nach Bundessportplan:		①

Maßnahmen	
Kurzfristig:	
Mittelfristig:	
Langfristig:	

Festwiese Kleinröhrsdorf	
Ort:	Kleinröhrsdorf
Straße:	Großröhrsdorfer Straße 15



Allgemeine Merkmale		
Baujahr:		
Baukörper:	Grillhütte/ Waldhütte; eingeschossig	
Nutzfläche:	ca. 7500m ²	
Eigentümer	Stadt Großröhrsdorf	
Auslastung:	Nutzung durch Freizeitsportler bei guten Wetter	
Barrierefreiheit:	ja	
Erreichbarkeit:	direkt an Straße „Großröhrsdorfer Str.“ Anbindung an Fußwegnetz Anbindung an Radwegnetz	Parkplätze: 25 ÖPNV: Haltepunkt Kleinröhrsdorf (1,2 km Fußweg) Hlst. „Wendeplatz“

Bauzustand		Bewertung
Dach:	Spitzdach	funktionsfähig
Außenwände:	nicht vorhanden	entfällt
Fußboden:	nicht vorhanden	entfällt
Sportbereich:	Sportplatzwiese	entfällt
Nebenanlagen /-räume:	2 Kleinfeldtore Grillplatz	funktionsfähig
Heizung:	nicht vorhanden	entfällt
Beleuchtung:	nicht vorhanden	entfällt
Einstufung und Bewertung nach Bundessportplan:		②

Maßnahmen	
Kurzfristig:	
Mittelfristig:	
Langfristig:	

Gemeindezentrum Kleinröhrsdorf	
Ort:	Kleinröhrsdorf
Straße:	Großröhrsdorfer Straße 15



Allgemeine Merkmale		
Baujahr:	2010	
Baukörper:	Veranstaltungszentrum (eingeschossig)	
Nutzfläche:	235m ²	
Eigentümer	Stadt Großröhrsdorf	
Auslastung:	wöchentliche Nutzung durch Gymnastikgruppen	
Barrierefreiheit:	ja	
Erreichbarkeit:	direkt an Straße „Großröhrsdorf er Str.“ Anbindung an Fußwegnetz Anbindung an Radwegnetz	Parkplätze: 25 ÖPNV: Haltepunkt Kleinröhrsdorf (1,2 km Fußweg) Hlst. „Wendeplatz“

Bauzustand		Bewertung
Dach:	Flachdach	neu
Außenwände:	Mauerwerk (verputzt)	neu
Fußboden:	Fliesen, Kunststoff Belag	neu
Sportbereich:	Mehrzweckraum (82,5m ²)	neu
Nebenanlagen /-räume:	Sanitäranlagen, Ortsvorsteher Zimmer, Heizungsraum, Küche	neu
Heizung:	Gasheizung	neu
Beleuchtung:	nur durch Straßenbeleuchtung	neu
Einstufung und Bewertung nach Bundessportplan:		①

Maßnahmen	
Kurzfristig:	
Mittelfristig:	
Langfristig:	

Kegelhalle Kleinröhrsdorf	
Ort:	Kleinröhrsdorf
Straße, Nummer:	An der Kegelhalle



Allgemeine Merkmale		
Baujahr:	1979	
Baukörper:	Sportstätte mit Gaststätte	
Nutzfläche:	435m ²	
Eigentümer	Stadt Großröhrsdorf (verpachtet)	
Auslastung:	Täglich durch Vereine und Hobbykegler	
Barrierefreiheit:	nein	
Erreichbarkeit:	direkt an Straße „An der Kegelhalle“ Anbindung an Fußwegnetz Anbindung an Radwegnetz	Parkplätze: 10 ÖPNV: Haltepunkt Kleinröhrsdorf (1,1 km Fußweg vom Haltepunkt Kleinröhrsdorf) HlSt.: „Wendeplatz“

Bauzustand		Bewertung
Dach:	spitzes Flachdach; Dachpappe/Bitumenbahnen)	funktionsfähig
Außenwände:	Ziegelmauerwerk (verputzt)	z.T. sanierungsbedürftig
Fußboden:	Parkett, Beton, PVC-Belag	z.T. sanierungsbedürftig
Sportbereich:	2 Kegelbahnen	funktionsfähig
Nebenanlagen /-räume:	2 Gasträume, Küche, Sanitärräume	funktionsfähig
Heizung:	Gasheizung	funktionsfähig
Beleuchtung:	Neonröhren	funktionsfähig
Einstufung und Bewertung nach Bundessportplan:		②

Maßnahmen	
Kurzfristig:	
Mittelfristig:	
Langfristig:	

7.2 Bestand der Sportstätten Bretnig/ Hauswalde

Sportplatz Bretnig-Hauswalde	
Ortsteil:	Bretnig
Straße, Nummer:	Am Klinkenplatz 8 a



Allgemeine Merkmale		
Baujahr:	1930er Jahre, Umbau 2011	
Baukörper:	Flachdach (Nebengebäude)	
Nutzfläche:	ca. 8750m ²	
Eigentümer	Stadt Großröhrsdorf	
Auslastung:	Montag - Freitag ausgelastet, am Wochenende Spielbetrieb Fußball; in den Sommermonaten sehr gut ausgelastet	
Barrierefreiheit:	ja	
Erreichbarkeit:	direkt an A.-Zschiedrich Straße / Klinkenplatz; Anbindung an Fußwegnetz Anbindung an Radwegnetz	Parkplätze: 20 ÖPNV: Linie 304,305,306 Hlst. „Wendeplatz“

Bauzustand		Bewertung
Dach:	Nebenanlagen: <i>Satteldach mit Welllastbestdeckung</i>	<i>z.T. sanierungsbedürftig</i>
Außenwände:	Nabenanlagen: <i>Ziegelmauerwerk</i>	<i>sanierungsbedürftig</i>
Fußboden:	Nebenanlagen: <i>Fliesen, Beton, Auslegware</i>	<i>sanierungsbedürftig</i>
Sportbereich:	6240 m ² Kunststoffrasen + 264 m ² Kurzstreckenbahn	funktionsfähig
Nebenanlagen /-räume:	Geräteraum, Schiedsrichterzimmer 2. Umkleieräume, Sanitärräume Beachvolleyballplatz	sanierungsbedürftig
Heizung:	Nebenanlage: <i>Gasheizung</i>	<i>funktionsfähig</i>
Beleuchtung:	4 Leuchtmasten	neu
Einstufung und Bewertung nach Bundessportplan:		②

Maßnahmen	
Kurzfristig:	Erweiterung bzw. Neubau von mind. 2 Umkleideräumen incl. Sanitäranlagen
Mittelfristig:	Errichtung eines Vereinsraums Verbesserung der Lichtverhältnisse durch Erweiterung zweier weiterer Flutlichtmasten
Langfristig:	Neuherstellung Kunstrasenplatz

Turnhalle Bretnig-Hauswalde	
Ortsteil:	Bretnig
Straße, Nummer:	Kirchstraße 5



Allgemeine Merkmale		
Baujahr:	1886 Einweihung	
Baukörper:	Turnhalle eingeschossig, Anbau zweigeschossig	
Nutzfläche:	Stadt Großröhrsdorf	
Eigentümer	Gemeinde Bretnig-Hauswalde	
Auslastung:	Montag bis Freitag ausgelastet, gelegentlich Nutzung am Wochenende u.a. sportliche Veranstaltungen (Wettkämpfe, Schauturnen); in den Wintermonaten und bei Regenwetter sehr gut ausgelastet (Montag bis Freitag)	
Barrierefreiheit:	nein	
Erreichbarkeit:	Direkt an Kirchstraße (unbefestigt)	Parkplätze: 6
	Anbindung an Fußwegnetz Anbindung an Radwegnetz	ÖPNV: Linie 304,305,306 Hlst. „Wendeplatz“

Bauzustand		Bewertung
Dach:	Schieferdeckung	nur gedeckt
Außenwände:	Putz und Anstrich	Nach 1990 erneuert
Fußboden:	Parket	sanierungsbedürftig
Sportbereich:	12 m x 20 m	entfällt
Nebenanlagen /-räume:	2 Geräteräume, 2 Umkleieräume, 1 Aufenthaltsraum, Heizraum, Sanitäranlagen	sanierungsbedürftig, fehlende Duschen
Heizung:	Ölheizung	funktionsfähig
Beleuchtung:	Neonröhren	modernisierungsbedürftig
Einstufung und Bewertung nach Bundessportplan:		③

Maßnahmen	
Kurzfristig:	Dachinstandsetzung, Fußbodenerneuerung der Umkleide- und Aufenthaltsräume
Mittelfristig:	Fenstererneuerung, Parkettsanierung, Erneuerung Innenanstrich, Schaffung eines barrierefreien Zugangs, Befestigung der Parkplätze
Langfristig:	Modernisierung Sanitäranlagen, Ergänzung von Duschen

Turnplatz Bretnig-Hauswalde	
Ortsteil:	Bretnig
Straße, Nummer:	Kirchstraße 5



Allgemeine Merkmale		
Baujahr:	1886	
Baukörper:	ebene Rasenfläche	
Nutzfläche:	1500 m ²	
Eigentümer	Stadt Großröhrsdorf	
Auslastung:	Gelegentliche Nutzung im Sommer für Übungsbetrieb und sportliche Veranstaltungen (Schauturnen)	
Barrierefreiheit:	ja	
Erreichbarkeit:	Direkt an Kirchstraße Anbindung an Fußwegnetz Anbindung an Radwegnetz	Parkplätze: 4 ÖPNV: Linie 304,305,30 Hlst. „Wendeplatz“

Bauzustand		Bewertung
Dach:	entfällt	entfällt
Außenwände:	entfällt	entfällt
Fußboden:	Rasen	gepflegt
Sportbereich:	30 m x 15 m	entfällt
Nebenanlagen /-räume:	in der Turnhalle	siehe Turnhalle
Heizung:	entfällt	entfällt
Beleuchtung:	keine	entfällt
Einstufung und Bewertung nach Bundessportplan:		②

Maßnahmen	
Kurzfristig:	Befestigung der Parkplätze
Mittelfristig:	Gestaltung und Instandsetzung des Zuschauerbereichs
Langfristig:	

Sportlerheim Bretinig-Hauswalde	
Ortsteil:	Bretinig
Straße, Nummer:	Am Klinkenplatz 8 a



Allgemeine Merkmale		
Baujahr:	1958 (Fiktives Baujahr: 1962)	
Baukörper:	zweigeschossig	
Nutzfläche:	Gesamt: 275 m ² (Wohnfläche 120m ² , Gewerbefläche 155m ²)	
Eigentümer	Stadt Großröhrsdorf	
Auslastung:	Nutzung der Umkleieräume durch Schule in den Sommermonaten, durch Vereine ganzjährig	
Barrierefreiheit:	nein	
Erreichbarkeit:	Direkt an A.-Zschiedrich Straße / Klinkenplatz; Anbindung an Fußwegnetz Anbindung an Radwegnetz	Parkplätze: 4 ÖPNV: Linie 304,305,306 Hlst. „Wendeplatz“

Bauzustand		Bewertung
Dach:	Satteldach mit Pfannendeckung	sanierungsbedürftig
Außenwände:	Ziegelmauerwerk	sanierungsbedürftig
Fußboden:	Fliesen	sanierungsbedürftig
Sportbereich:	nicht vorhanden	entfällt
Nebenanlagen /-räume:	Gasstätte, Vereinszimmer, Umkleide- und Duschräume	sanierungsbedürftig
Heizung:	vorhanden (Zentralheizung)	funktionsfähig
Beleuchtung:	Neonröhren-Lampen	funktionsfähig
Einstufung und Bewertung nach Bundessportplan:		-

Maßnahmen	
Kurzfristig:	Freilenkung des Gebäudes durch Ersatzneubau von Vereins- und Umkleieräumen mit entsprechenden sanitären Einrichtungen, Verwertungskonzept erstellen
Mittelfristig:	
Langfristig:	

Kegelhalle Bretnig-Hauswalde	
Ortsteil:	Bretnig
Straße, Nummer:	Am Klinkenplatz 8 a



Allgemeine Merkmale		
Baujahr:	1987-1989, 1991 Einweihung	
Baukörper:	eingeschossig	
Nutzfläche:	Gesamt 340 m ²	
Eigentümer	Stadt Großröhrsdorf	
Auslastung:	tägliche Nutzung, gut ausgelastet	
Barrierefreiheit:	ebenerdiger Zugang, dennoch Absätze	
Erreichbarkeit:	direkt an Straße „Am Klinkenplatz“ Anbindung an Fußwegnetz Anbindung an Radwegnetz	Parkplätze: 18 ÖPNV: Linie 304,305,306 Hlst. „Wendeplatz“

Bauzustand		Bewertung
Dach:	Satteldach mit Wellasbestdeckung	z. T. sanierungsbedürftig
Außenwände:	Ziegelmauerwerk	sanierungsbedürftig
Fußboden:	Beton, Auslegware	funktionsfähig
Sportbereich:	31 m x 11 m, Kegelbahnmit Aufenthaltsraum	funktionsfähig
Nebenanlagen /-räume:	Umkleide-, Duschräume, Küche, Versammlungsraum	z. T. sanierungsbedürftig
Heizung:	Gasheizung	funktionsfähig
Beleuchtung:	Neonröhren-Lampen	funktionsfähig
Einstufung und Bewertung nach Bundessportplan:		②

Maßnahmen	
Kurzfristig:	Umrüstung der elektronischen Steuerung der Kegelbahnen
Mittelfristig:	Sanierung der Gebäudehülle
Langfristig:	

Naturbad „Buschmühle“	
Ortsteil:	Hauswalde
Straße, Nummer:	Ohorner Straße 4



Allgemeine Merkmale		
Baujahr:	1931 (Umbau 1991/92)	
Baukörper:	Flachbau	
Nutzfläche:	7500 m ² , 1ha Außenbereich (Liegeflächen)	
Eigentümer	Stadt Großröhrsdorf (verpachtet an Badverein)	
Auslastung:	geöffnet von Juni bis September: gut ausgelastet, Öffnung außerhalb der Öffnungszeiten nach Absprache	
Barrierefreiheit:	ja	
Erreichbarkeit:	direkt an Straße „An der Buschmühle“ Anbindung an Fußwegnetz Anbindung an Radwegnetz	Parkplätze: etwa 200 ÖPNV: Linie 304 HlSt. „Buschmühle“

Bauzustand	Bewertung	
Dach:	Schweißbahnen und Schindel	z. T. sanierungsbedürftig
Außenwände:	Mauerwerk, Putz, Anstrich	z. T. sanierungsbedürftig
Fußboden:	Fliesen	z. T. sanierungsbedürftig
Sportbereich:	50m x 50 m Naturbadestelle, Sprungturm 50m x 60 m Volleyballfeld, Beachvolleyballfeld, Fußballfeld, Tischtennisplatten	funktionsfähig
Nebenanlagen /-räume:	Gasstätte, Vereinszimmer, Umkleide- und Duschräume	z. T. sanierungsbedürftig
Heizung:	Einzelöfen, Zentralheizung	funktionsfähig
Beleuchtung:	Neonröhren-Lampen	funktionsfähig
Einstufung und Bewertung nach Bundessportplan:	②	

Maßnahmen	
Kurzfristig:	Unterstützung des Betreibervereins mit techn. Hilfeleistung
Mittelfristig:	Unterstützung des Betreibervereins mit techn. Hilfeleistung
Langfristig:	Unterstützung des Betreibervereins mit techn. Hilfeleistung

Bolzplatz Hauswalde	
Ortsteil:	Hauswalde
Straße, Nummer:	Kirchweg



Allgemeine Merkmale		
Baujahr:	2008 erneuert	
Baukörper:	planierte Fläche	
Nutzfläche:	60 m x 32 m	
Eigentümer	Privat (Stadt hat die Flächen gepachtet)	
Auslastung:	bei schönem Wetter tägliche Nutzung durch Kinder und Jugendliche	
Barrierefreiheit:	ja	
Erreichbarkeit:	Direkt an Straße „Kirchweg“ Anbindung an Fußwegnetz Anbindung an radwegnetz	Parkplätze: 0 ÖPNV: Linie 305 Hlst. „Krohnenbergstraße“

Bauzustand		Bewertung
Dach:	entfällt	entfällt
Außenwände:	entfällt	entfällt
Fußboden:	entfällt	entfällt
Sportbereich:	44 m X 22 m, Rasenfläche	neu
Nebenanlagen /-räume:	nicht vorhanden	entfällt
Heizung:	entfällt	entfällt
Beleuchtung:	nicht vorhanden	entfällt
Einstufung und Bewertung nach Bundessportplan:		②

Maßnahmen	
Kurzfristig:	
Mittelfristig:	
Langfristig:	Schaffung von Sitzmöglichkeiten

7.3 Private Sportstätten

Fitness Fabrik	
Ort:	Großröhrsdorf
Straße, Nummer:	Radeberger Straße 7

Bowlingtreff	
Ortsteil:	Bretnig
Straße, Nummer:	Bischofswerdaer Straße 113

8. Räumliche Verteilung der Sportstätten/ Erreichbarkeit

8.1 Großröhrsdorf/ Kleinröhrsdorf

Nr.	Sportstätte	Räumliche Verteilung	Erreichbarkeit	Nutzergruppen
1	Sportplatz Rödertalstadion Am Festplatz 1	Großröhrsdorf 0,5 km vom Rathaus 1 min Fahrzeit PKW vom Rathaus 8 min Fußweg vom Rathaus 1,1 km vom Bahnhof 3 min Fahrzeit PKW vom Bahnhof 13 min Fußweg vom Bahnhof	gut (innerorts)	Gymnasium Mittelschule Vereine
2	Sportplatz Jahnsportplatz Rathausstraße	Großröhrsdorf 0,75 km vom Rathaus 1 min Fahrzeit PKW vom Rathaus 10 min Fußweg vom Rathaus 1,35 km vom Bahnhof 3 min Fahrzeit PKW vom Bahnhof 13 min Fußweg vom Bahnhof	gut (innerorts)	Gymnasium Mittelschule Vereine
3	Kegelhalle Am Festplatz 1	Großröhrsdorf 0,5 km vom Rathaus 1 min Fahrzeit PKW vom Rathaus 7 min Fußweg vom Rathaus 1,1 km vom Bahnhof 3 min Fahrzeit PKW vom Bahnhof 13 min Fußweg vom Bahnhof	gut (innerorts)	Privat, Vereine
4	Festplatz Am Festplatz 1	Großröhrsdorf 0,5 km vom Rathaus 1 min Fahrzeit PKW vom Rathaus 7 min Fußweg vom Rathaus 1,0 km vom Bahnhof 3 min Fahrzeit PKW vom Bahnhof 13 min Fußweg vom Bahnhof	gut (innerorts)	Gymnasium Mittelschule Vereine
5	Jahnturnhalle Bischofswerdaer Straße 28	Großröhrsdorf 0,6 km vom Rathaus 2 min Fahrzeit PKW vom Rathaus 8 min Fußweg vom Rathaus 1,1 km vom Bahnhof 3 min Fahrzeit PKW vom Bahnhof 13 min Fußweg vom Bahnhof	gut (innerorts)	Gymnasium Vereine
6	3-Feld-Halle Melanchtonstr. 27	Großröhrsdorf 0,45 km vom Rathaus 1 min Fahrzeit PKW vom Rathaus 6 min Fußweg vom Rathaus 1,1 km vom Bahnhof 3 min Fahrzeit PKW vom Bahnhof 12 min Fußweg vom Bahnhof	gut (innerorts)	Gymnasium Mittelschule Vereine
7	Praßerschulhalle Lutherstraße 21	Großröhrsdorf 0,4 km vom Rathaus 1 min Fahrzeit PKW vom Rathaus	gut (innerorts)	Grundschule Vereine

		5 min Fußweg vom Rathaus 1 km vom Bahnhof 3 min Fahrzeit PKW vom Bahnhof 10 min Fußweg vom Bahnhof		
8	Bolzplatz Praßerschule Lutherstraße 21	Großröhrsdorf 0,4 km vom Rathaus 1 min Fahrzeit PKW vom Rathaus 5 min Fußweg vom Rathaus 1 km vom Bahnhof 3 min Fahrzeit PKW vom Bahnhof 10 min Fußweg vom Bahnhof	gut (innerorts)	Grundschule
9	Mittelschulhalle	Großröhrsdorf 0,5 km vom Rathaus 1 min Fahrzeit PKW vom Rathaus 8 min Fußweg vom Rathaus 1,1 km vom Bahnhof 3 min Fahrzeit PKW vom Bahnhof 13 min Fußweg vom Bahnhof	gut (innerorts)	nicht mehr benutzbar
10	BMX Southwallstraße	Großröhrsdorf 1,6 km vom Rathaus 3 min Fahrzeit PKW vom Rathaus 22 min Fußweg vom Rathaus 1,1km vom Bahnhof 2 min Fahrzeit PKW vom Bahnhof 15 min Fußweg vom Bahnhof	gut (innerorts)	Privat
11	Skaterplatz Südstraße	Großröhrsdorf 1,6 km vom Rathaus 4 min Fahrzeit PKW vom Rathaus 19 min Fußweg vom Rathaus 1,9 km vom Bahnhof 5 min Fahrzeit PKW vom Bahnhof 24 min Fußweg vom Bahnhof 1,1 km vom Haltepunkt 2 min Fahrzeit PKW vom Haltepunkt 13 min Fußweg vom Haltepunkt	gut (innerorts)	Privat
12	Fitness Fabrik Radeberger Str.7	Großröhrsdorf 0,3 km vom Rathaus 1 min Fahrzeit PKW vom Rathaus 4 min Fußweg vom Rathaus 0,9 km vom Bahnhof 2 min Fahrzeit PKW vom Bahnhof 9 min Fußweg vom Bahnhof	gut (innerorts)	Privat
13	Bolzplatz Silberspitze Bismarckstraße / Zeppelinstraße	Großröhrsdorf 1,2 km vom Rathaus 4 min Fahrzeit PKW vom Rathaus 14 min Fußweg vom Rathaus 1,3 km vom Bahnhof 3 min Fahrzeit PKW vom Bahnhof 16 min Fußweg vom Bahnhof	gut (innerorts)	Privat
14	Masseneibad	Großröhrsdorf 3,1km vom Rathaus	gut (außerorts)	Privat

	Stolpener Straße 100	5 min Fahrzeit PKW vom Rathaus 38 min Fußweg vom Rathaus 3,4 km vom Bahnhof 5 min Fahrzeit PKW vom Bahnhof 41 min Fußweg vom Bahnhof		
--	-------------------------	--	--	--

15	Gemeindezentrum Kleinröhrsdorf Großröhrsdorfer Straße 15	Kleinröhrsdorf zentrale Lage im Ortskern Großröhrsdorf 3,7 km vom Rathaus 6 min Fahrzeit PKW vom Rathaus 46 min Fußweg vom Rathaus 1,2 km vom Haltepunkt 2 min Fahrzeit PKW vom Haltepunkt 15 min Fußweg vom Haltepunkt	gut (innerorts)	Vereine
16	Festwiese Kleinröhrsdorf Großröhrsdorfer Straße 15	Kleinröhrsdorf zentrale Lage im Ortskern Großröhrsdorf 3,7 km vom Rathaus 6 min Fahrzeit PKW vom Rathaus 46 min Fußweg vom Rathaus 1,2 km vom Haltepunkt 2 min Fahrzeit PKW vom Haltepunkt 15 min Fußweg vom Haltepunkt	gut (innerorts)	Privat
17	Kegelhalle Kleinröhrsdorf An der Kegelhalle	Kleinröhrsdorf zentrale Lage im Ortskern Großröhrsdorf 3,6 km vom Rathaus 6 min Fahrzeit PKW vom Rathaus 45 min Fußweg vom Rathaus 1,1 km vom Haltepunkt 2 min Fahrzeit PKW vom Haltepunkt 14 min Fußweg vom Haltepunkt	gut (innerorts)	Privat, Vereine

8.2 Bretnig/ Hauswalde

Nr.	Sportstätte	Räumliche Verteilung	Erreichbarkeit	Nutzergruppen
1	Turnhalle Kirchstraße 5	Bretnig-Hauswalde 0,6 km vom „Klinkenplatz“ 0,7 km Fußweg vom „Klinkenplatz“ Großröhrsdorf 4,2 km vom Bahnhof 8 min Fahrzeit PKW vom Bahnhof 52 min Fußweg vom Bahnhof	gut (innerorts)	Grundschule Mittelschule Vereine
2	Turnplatz Kirchstraße 5	Bretnig-Hauswalde 0,6 km vom „Klinkenplatz“ 0,7 km Fußweg vom „Klinkenplatz“ Großröhrsdorf 4,2 km vom Bahnhof 8 min Fahrzeit PKW vom Bahnhof 52 min Fußweg vom Bahnhof	gut (innerorts)	Grundschule Mittelschule Vereine
3	Sportplatz Am Klinkenplatz	Bretnig-Hauswalde zentrale Lage im Ortskern Großröhrsdorf 3,8 km vom Bahnhof 7 min Fahrzeit PKW vom Bahnhof 46 min Fußweg vom Bahnhof	gut (innerorts)	Grundschule Mittelschule Vereine
4	Sportlerheim Am Klinkenplatz 8	Bretnig-Hauswalde zentrale Lage im Ortskern Großröhrsdorf 3,8 km vom Bahnhof 7 min Fahrzeit PKW vom Bahnhof 46 min Fußweg vom Bahnhof	gut (innerorts)	Grundschule Mittelschule Vereine
5	Kegelhalle Am Klinkenplatz 8a	Bretnig-Hauswalde zentrale Lage im Ortskern Großröhrsdorf 3,7 km vom Bahnhof 7 min Fahrzeit PKW vom Bahnhof 44 min Fußweg vom Bahnhof	gut (innerorts)	Grundschule Mittelschule Vereine
6	Bowling-Treff Bischofswerdaer Str. 113	Bretnig-Hauswalde zentrale Lage im Ortskern Großröhrsdorf 3,8 km vom Bahnhof 7 min Fahrzeit PKW vom Bahnhof 46 min Fußweg vom Bahnhof	gut (innerorts)	Privat Vereine
7	Bolzplatz Kirchweg	Erreichbarkeit über ÖPNV und Individualverkehr möglich Bretnig-Hauswalde 1,7 km vom „Klinkenplatz“ 21 min Fußweg vom „Klinkenplatz“ Großröhrsdorf 5,4 km vom Bahnhof 10 min Fahrzeit PKW vom Bahnhof 69 min Fußweg vom Bahnhof	gut (innerorts)	Vereine Privat

8	Natur Bad „Buschmühle“ Ohorner Str. 4	Erreichbarkeit über ÖPNV und Individualverkehr möglich Bretinig-Hauswalde 3,3 km vom „Klinkenplatz“ 5 min Fahrzeit PKW vom „Klinkenplatz“ 69 min Fußweg vom „Klinkenplatz“ Großröhrsdorf 5,6 km vom Bahnhof 10 min Fahrzeit PKW vom Bahnhof 52 min Fußweg vom Bahnhof	gut (innerorts)	Vereine Privat
---	---	--	--------------------	-------------------

9. Übersicht der Zustandsbewertung

Großröhrsdorf/ Kleinröhrsdorf

Nr.	Einrichtung	Stufe	Bewertung
1	Rödertalstadion, Am Festplatz 1	②	Sportanlage mit geringen Mängeln
2	Jahnsportplatz, Rathausstraße	②	Sportanlage mit geringen Mängeln
3	Kegelhalle, Am Festplatz 1	②	Sportanlage mit geringen Mängeln
4	Festplatz, Am Festplatz 1	①	Sportanlage mit unbedeutenden Mängeln
5	Jahnturnhalle, Bischofswerdaer Str.28	③	Sportanlage mit schwerwiegenden Mängeln
6	3 Felder Halle, Melanchtonstraße 27	①	Sportanlage mit unbedeutenden Mängeln
7	Praßerschulhalle, Lutherstraße 21	②	Sportanlage mit geringen Mängeln
8	Bolzplatz Praßerschule; Lutherstraße 21	①	Sportanlage mit unbedeutenden Mängeln
9	Mittelschulhalle	③	Sportanlage mit schwerwiegenden Mängeln
10	BMX, Southwallstraße	③	Sportanlage mit schwerwiegenden Mängeln
11	Skaterplatz, Südstraße	②	Sportanlage mit geringen Mängeln
12	Bolzplatz Silberspitze, Bismarckstraße / Zeppelinstraße	②	Sportanlage mit geringen Mängeln
13	Masseneibad, Stolpener Straße 100	①	Sportanlage mit unbedeutenden Mängeln
14	Gemeinde-Zentrum Kleinröhrsdorf, Großröhrsdorfer Str. 15	①	Sportanlage mit unbedeutenden Mängeln
15	Festwiese Kleinröhrsdorf, Großröhrsdorfer Str. 15	②	Sportanlage mit geringen Mängeln
16	Kegelhalle Kleinröhrsdorf, An der Kegelhalle 6	②	Sportanlage mit geringen Mängeln

Bretnig/ Hauswalde

Nr.	Einrichtung	Stufe	Bewertung
1	Turnhalle, Kirchstraße 5	③	Sportanlage mit schwerwiegenden Mängeln
2	Turnplatz, Kirchstraße 5	②	Sportanlage mit geringen Mängeln
3	Sportplatz, Am Klinkenplatz	②	Sportanlage mit geringen Mängeln
4	Sportlerheim, Am Klinkenplatz 8	-	Nicht mehr bewertbar
5	Kegelhalle, Am Klinkenplatz 8a	②	Sportanlage mit geringen Mängeln
6	Bolzplatz, Kirchweg	②	Sportanlage mit geringen Mängeln
7	Naturbad „Buschmühle“, Ohorner Str. 4	②	Sportanlage mit geringen Mängeln

10. Übersicht der Auslastungen

Großröhrsdorf/ Kleinröhrsdorf

Nr.	Einrichtung	Auslastung	Eigentümer
1	Sportplatz Rödertalstadion Am Festplatz 1	- in den Sommermonaten von Montag bis Freitag ausgelastet (Training der Vereine und Schulunterricht) - am Wochenende ausgelastet durch Wettkämpfe der Vereine (SC 1911, SG Großröhrsdorf) - in den Sommermonaten stark ausgelastet - in den Wintermonaten keine Veranstaltungen auf dem Rasen, nur durch Leichtathleten auf den Anlagen	Stadt
2	Sportplatz Jahnsportplatz Rathausstraße	- ganzjährig ganze Woche ausgelastet durch Vereine und Schulunterricht - am Wochenende ausgelastet durch Wettkämpfe der Vereine (SC 1911, SG Großröhrsdorf) - bei schlechtem Wetter und in den Frühlings-, Herbst bis Wintermonaten zu stark ausgelastet - in Winter und Hochsommermonaten entlastet durch Hallen-, Rasenbespielbarkeit (Auslastung zu dieser Zeit bei 70%)	Stadt
3	Kegelhalle Am Festplatz 1	- ausgelastet mehrmals die Woche durch den Verein SG Großröhrsdorf und Hobbykegler	Stadt
4	Festplatz Am Festplatz 1	- Kabinentrakt: ganzjährig gut ausgelastet, von März bis November zu sehr gut ausgelastet durch Fußball sowie Leichtathletik und Schulsport; - im Mehrzwecksaal wöchentlich Tischtennis und andere Veranstaltungen der Vereine und Sportgruppen	Stadt
5	Jahnturnhalle Bischofswerdaer Str.28	- ganzjährige Nutzung durch Vereine, vor allem Wochentags - in Wintermonaten gut ausgelastet, durch hinzukommen weiterer Vereine	Stadt
6	3 Felder Halle Melanchtonstraße 27	- Auslastung ganzwöchig, sowie ganzjährig sehr gut, mit erheblichen Engpässen - durch Vereinssport (SC 1911, SG Großröhrsdorf, Rödertalbienen) und Schulsport des Gymnasiums und der Mittelschule	Landkreis

7	Praßerschulhalle Lutherstraße 21	- ganzjährige Auslastung vor allem durch Schulunterricht der Grundschule, sowie Vereinen - in Wintermonaten wachsende Auslastung durch hinzukommen weiterer Vereine (SC 1911) - in Wintermonaten Auslastung bis zu 90%	Stadt
8	Bolzplatz Praßerschule Lutherstraße 21	- tägliche Nutzung durch Grundschüler der Praßerschule	Stadt
9	Mittelschulhalle	Momentan keine Auslastung	Landkreis
10	BMX Southwallstraße	- Nutzung an verschiedenen Tagen in der Woche durch Jugendliche - keine geregelten Nutzungszeiten, daher keine hohe Auslastung	Stadt
11	Skaterplatz Südstraße	- Nutzung an verschiedenen Tagen in der Woche durch Jugendliche - keine geregelten Nutzungszeiten	Stadt
12	Bolzplatz Silberspitze Bismarckstraße / Zeppelinstraße	- Nutzung an verschiedenen Tagen in der Woche durch Jugendliche - keine geregelten Nutzungszeiten	Stadt
13	Masseneibad Stolpener Str.	- Mai-September: gut Ausgelastet, bei schönem Wetter sehr gut ausgelastet	Stadt
14	Gemeinde-Zentrum Kleinröhrsdorf Großröhrsdorfer Str. 15	- wöchentliche Nutzung durch Gymnastikgruppen	Stadt
15	Festwiese Kleinröhrsdorf Großröhrsdorfer Str. 15	- Nutzung durch Freizeitsportler bei guten Wetter	Stadt
16	Kegelhalle Kleinröhrsdorf An der Kegelhalle 6	- Auslastung durch Vereine und Hobbykegler mehrmals in der Woche - am Wochenende Wettkämpfe der Vereine	Stadt

Bretnig/ Hauswalde

Nr.	Einrichtung	Auslastung	Eigentümer
1	Turnhalle Kirchstraße 5	- ausgelastet von Montag bis Freitag - am Wochenende gelegentliche Nutzung, durch sportliche Veranstaltungen (Wettkampf, Schauturnen) - in Wintermonaten und Regenwetter sehr gut ausgelastet (Montag bis Freitag)	Stadt
2	Turnplatz Kirchstraße 5	-im Sommer gelegentliche Nutzung für Übungsbetrieb und sportliche Veranstaltungen (Schauturnen)	Stadt
3	Sportplatz Am Klinkenplatz	- Montag bis Freitag ausgelastet - am Wochenende Spielbetrieb Fußball (entsprechen Spielplan Junioren, Männern sowie weiteren Sportveranstaltungen) - in Sommermonaten sehr gut ausgelastet	Stadt
4	Sportlerheim Am Klinkenplatz 8	- Nutzung der Umkleieräume - ganzjährig durch Vereine - in Sommermonaten zusätzlich durch schule	Stadt
5	Kegelhalle Am Klinkenplatz 8a	- außer montags tägliche Nutzung - Auslastung. 80 %	Stadt
7	Bolzplatz Kirchweg	- bei schönem Wetter tägliche Nutzung - weitere Veranstaltungen (Freizeitsport)	Privat
8	Naturbad „Buschmühle“ Ohorner Straße 4	- geöffnet von Juni bis September - gut ausgelastet - Öffnung außerhalb der Öffnungszeiten nach Absprache - 1x jährlich Volleyballturnier	Stadt

11. Übersicht weiterer Sportstätten im Radius von 35 km um Großröhrsdorf

Ort	Sportanlagen	Entfernung
Pulsnitz	Turnhalle der E.-R. Grundschule, Dr.-Michael-Str.	5,3 km
	Turnhalle, Schillerstraße 22	5,4 km
	Sportplatz und Turnhalle der Grundschule Oberlichtenau; OT Oberlichtenau Keulenbergstraße 6	12 km
	Sportkomplex „Friedrich-Ludwig-Jahn“ (Stadion, Sporthalle, Kunstrasen)	4,8 km
	Kegelhalle Kante, Dresdner Straße 1	6,3 km
	Bowlingbar, Am Markt 4	6,5 km
	Walkmühlenbad, An der Walke 2	6,6 km
	Schützenverein, Ziegenbalgstraße 5	4,8 km
	Tennisplatz, Siegesbergstraße	5,4 km
	Fitnessstudio, Bischofswerdaer Straße 38	5,2 km
Radeberg	Sportanlage, Am Sandberg 7	8,5 km
	Stadion, Sporthalle, Fußballplätze, Schillerstraße	10,4 km
	Bogenschießen im Hüttental	7,4 km
	Golfanlage, OT Ullersdorf, Am Golfplatz 1	14,8 km
	Stadtbad, Wasserstraße	8,2 km
	Skaterbahn B.-Thum-Weg 2	7,8 km
	Sporthalle Humboldt Gymnasium, Dr.-Albert-Dietze-Straße	9,8 km
Seeligstadt	Turnhalle, Hauptstraße 51	6,2 km
	Sportplatz, Hauptstraße 51	6,3 km
Arnsdorf	Sportplatz, Stolpener Straße 55	9,1 km
	Sporthalle Arnsdorf, Stolpener Straße 47	9,2 km
	Bowlinganlage, Am Freizeitpark 2	8,6 km
	Sporthalle/ Bolzplatz Wallroda,	6,4 km
Ohorn	Sportplatz, Pulsnitzer Straße	5,8 km
	Turnhalle, Am Dorfteich 10	6,1 km
	Kegelhalle, Pulsnitzer Straße 9a	5,7 km
Rammenau	Johann-Gottlieb-Fichte-Stadion, Hauptstraße	8,6 km
	Hartplatz, Burkauer Weg	9,2 km
	Sport Live Tennis-Und Freizeitzentrum	9,8 km
Frankenthal	Stadion der Landjugend, Querstraße 5	7,7 km
	Turnhalle	7,7 km
	Ziegelteich (Naturbadteich), Hauptstraße	7,1 km
Lichtenberg	Sportplatz, Am Sportplatz	6,5 km
Wachau	Sportplatz, Am Sportplatz	11,2 km
	Freibad, Fasanerierstraße	11 km
Steina	Bolzplatz, Pulsnitzer Straße	8,6 km
Großnaundorf	Waldstadion, Sportplatzstraße	11,3 km
	Turnhalle; Badweg	10,5 km
	Freibad Großnaundorf, Badweg 7	10,5 km
Großharthau	Sportplatz, Dresdener Straße 2	11,6 km
	Kegelbahn, Am Volkspark 1b	12,3 km
	Reithalle, Am Volkspark	12,2 km

	Turnhalle, Schulstraße 9	12 km
Bischofswerda	Holzwaren-Simundt Kampfbahn, Schmöllner Weg 3	14,4 km
	Kunstrasenplatz, Dietrich-Bonhoeffer-Straße 4	17,6 km
	Wesenitzsportpark (3-Felder Halle, Stadion), Clara-Zetkin-Straße	14,2 km
	Turnhalle Goethegymnasium, August-König-Straße 12	13,7 km
	Turnhalle Süd, Dietrich-Bonhoeffer-Straße 2	17,6 km
	Turnhalle Süd 2, Dietrich-Bonhoeffer-Straße	17,7 km
	Freibad, Dresdener Straße 19a	15 km
	Skaterpark, Schmöllner Weg	14,2 km
	Bowling Treff, Belmsdorfer Str. 26	17,1 km
	Kegelhalle Schönbrunn, Hauptstraße 9a	23 km
	Fitnessstudio (FIB), Belmsdorfer Str. 26	17,1 km
Kamenz	Jahnsportplatz, Oststraße	17,2 km
	Stadion der Jugend/ Kunstrasen- u. Rasenplatz, Dittrichstraße	18,4 km
	Sportzentrum Deutschbaselitz, Sportplatzstraße 13-14	28,1 km
	Sport-und Freizeitzentrum, Bautzner Straße 122	17,5 km
	Hallenbad, Friedensstraße 1	18,9 km
	Waldbad Deutschbaselitz, Großteichstraße 30	29,9 km
	Turnhalle der 1. Mittelschule, Schulplatz 1	16,9 km
	Turnhalle und Sportplatz der 2. Mittelschule, Saarstraße 18	18 km
	Sporthalle Albert-Schweitzer-Gymnasium Kamenz, Macherstraße 146	19,3 km
Bautzen	Stadion Müllerwiese/Nebenplatz, Humboldtstraße 10	34,7 km
	Kunstrasenplatz, Thrombergstraße	36,8 km
	Sportkomplex Edisonstraße, Edisonstraße 12	35,6 km
	Sportkomplex Humboldthain, Grubschützer Weg	34,2 km
	Tennisanlage Talsperre, An den Steinbrüchen	37,3 km
	Minigolfplatz, Strandpromenade 10	38,3 km
	Reithalle, Czornebohstraße 6	36,3 km
	Sporthalle/platz (Klettern, Badminton, Kegeln, etc., Neusalzaer Straße 57	35,5 km
	Mehrzwecksportfläche, Daimlerstraße 6	33 km
	Jahnturnhalle, Steinstraße 37	34,2 km
	Schützenplatzhalle, Am Schützenplatz 3	34,6 km
	Turnhalle des Schiller Gymnasiums, Schilleranlagen 2	34,4 km
	Turnhalle des Philipp-Melanchthon-Gymnasium, Bahnhofstraße 2	36,5 km
	Turnhalle der Max-Militzer Grundschule, H.-Eisler-Str. 10	39,7 km
	Spreebad, Neustädter Str. 33	33,9 km
	Röhrscheidbad Gesundbrunnen, Gesundbrunnenring 55	37,6 km
	Seesportanlage Neumalsitz , Neumalsitz Nr. 1	34,9 km

12. Ergebnis der Bestandserhebung

In der Stadt Großröhrsdorf gibt es einen umfassenden Bestand an Sportstätten. Der überwiegende Teil ist in einem guten Zustand und kann bedarfsgerecht genutzt werden. Diese Sportanlagen müssen allerdings stetig in Stand gehalten werden, da ansonsten ein Verschleiß droht, der die Nutzbarkeit in Frage stellen würde.

Abgerundet wird das Angebot durch Sportstätten in benachbarten Städten und Gemeinden, die im Radius von 35 km liegen. Dies wird insbesondere in den Herbst- und Wintermonaten von den Sportvereinen in Anspruch genommen, da Hallenzeiten in Großröhrsdorf nicht mehr bereitgestellt werden können. Auch der Schwimmsport (Breitensport) weicht außerhalb der Öffnungszeiten des Massenei-Bades i.d.R. nach Kamenz aus.

Trendsportarten und vereinsungebundene Sportstätten (Skateranlage/ Bolzplätze/ Beachvolleyballanlagen etc.) sollten auch zukünftig ein Bestandteil der planmäßigen Entwicklung der Sportstätten sein. Hier hat sich ein gewisser noch nicht gedeckter Bedarf in der Stadt selbst ergeben.

13. Bedarfsanalyse

13.1 Trainingszeiten/ Kapazitäten

Die Sporthallenkapazitäten der Stadt sind insbesondere in den Wintermonaten vollständig ausgeschöpft. Auf Grund der Eigenart des Vereinssport (oft Kindergruppen, ehrenamtliche Trainer...) sind in der Regel die Nachmittags- und Abendzeiten ausgebucht.

Ein ähnliches Bild ergibt sich ab dem Frühjahr auf den Sportplätzen der Stadt. Insbesondere die Überschneidung der Sportarten Fußball und Leichtathletik macht eine präzise und im gegenseitigen Einvernehmen koordinierte Vergabe von Platzzeiten notwendig. Dies gelang auf Grund der Kompromissbereitschaft der Vereine in der Vergangenheit gut.

Die aktuellen Belegungspläne sind in Anlage 1 dem Konzept angefügt.

Die übrigen Sportanlagen (insbesondere Kegelhallen/ Bolzplätze/ Bäder) sind in der Regel bedarfsgerecht vorhanden. Im Bereich Beachvolleyballplätze hat sich ein Bedarf im Rahmen der Befragung der Vereine aus Sicht des Vereinssports aber auch der freien Nutzung ergeben. Selbes gilt für die Menge an verfügbaren Bolzplätzen da nicht jedes Kind/ Jugendlicher vereinsmäßig Sport treiben möchte.

Die der Planung zu Grunde liegende Annahme steigender Einwohnerzahlen als auch die aktuelle Vollausslastung bestehender Sportstätten wird zur weiteren Verknappung der Ressourcen führen.

13.2 Trainingszeiten außerhalb eigener Kapazitäten

Aufgrund begrenzter eigener Hallenkapazitäten (auch unter Einbeziehung der 3-Feld-Sporthalle des Landkreises) weichen die Vereine auf umliegende Sportstätten aus. Nachfolgende Übersicht verdeutlicht den aktuell nicht zu deckenden Bedarf.

Übersicht der Hallenzeiten in anderen Städten/ Gemeinden bzw. Hallenbedarf

		Hallenzeiten in Stunden je Wochen in fremden Hallen	Zusatzbedarf in Stunden je Woche (aktuell nicht gedeckt)
<u>SG Großröhrsdorf e.</u>	Leichtathletik		4,0
	Tischtennis		2,0
	Volleyball		6,0
<u>FSV Bretnig</u>	Fussball	6,0	
<u>HCR Rödertal</u>	Handball	18,5	2,0
Gesamtsumme aller Trainingsbedarfe			38,5

mögliche Kapazität einer Zweifeldhalle		
Montag bis Freitag	15:00 Uhr bis 21:00 Uhr 6 Stunden je Tag/ je Feld	60

Einige Vereine reduzieren mangels Alternativen ihren Trainingsbetrieb und passen so ihre Vereinsarbeit an die bestehenden Kapazitäten an. Dies ist vor dem Hintergrund der wichtigen Kinder- und Jugendarbeit aber auch der Aufgabe der Stadt, die für das sportliche Wohl der Einwohner benötigen öffentlichen Einrichtungen zu schaffen, kein akzeptabler Zustand.

14. Festlegung und Priorisierung von Maßnahmen

Die Bestandserhebung und Bedarfsanalyse ergab, dass mit Ausnahme der Sporthallenkapazitäten ein sehr gutes Angebot an Sportmöglichkeiten in Großröhrsdorf vorhanden ist. Die Sportanlagen sollen in dem aktuellen Zustand erhalten werden. Darauf ist laufend zu achten und es sind haushalterische Budgets vorzusehen. Bei den Sporthallen wird ein Neubau einer 2-Feld-Sporthalle als unumgänglich erachtet. Im Gegenzug soll die Jahnturnhalle wegen des erheblichen Sanierungsstaus und deren Alter nicht mehr als städtische Turnhalle genutzt werden. Damit würde der Teil der dort entfallenden Bewirtschaftungskosten zur Gegenfinanzierung der laufenden Betriebskosten der neuen Halle beitragen können.

Weitere Maßnahmen an bestehenden Sportanlagen wurden festgelegt.

Nach intensiver Diskussion im Arbeitskreis Sportstättenleitplanung wurden nur Maßnahmen des kurzfristigen Bereiches wie folgt priorisiert.

1. Neubau einer 2-Feld-Sporthalle am Oberschul-/ Gymnasialstandort
2. Umrüstung der elektronischen Steuerung der Kegelbahn im Ortsteil Bretnig
3. Schaffung von Umkleidemöglichkeiten einschließlich Sanitärräumen am Sportplatz Bretnig
4. Umrüstung der elektronischen Steuerung der Kegelbahn Großröhrsdorf
5. Renovierung des Kabinentraktes und der Sanitäranlagen am Stadion Großröhrsdorf

Alle Maßnahmen des Maßnahmenkataloges werden informativ dem Konzept in Anlage 2 beigefügt. Es bestimmt den mittel- und langfristig abzubauenen Investitions- und Instandhaltungsstau, allerdings ohne Festlegung einer bestimmten Reihenfolge Die Priorisierung der Maßnahmen und damit eine Festlegung der Investitionsreihenfolge soll dem Stadtrat im Rahmen seiner Haushaltsplanbefugnisse vorbehalten bleiben.

Anlage 1 Belegungspläne Sportstätten

Jahnturnhalle						
	Montag	Dienstag	Mittwoch	Donnerstag	Freitag	
08:00						
08:30						
09:00						
09:30						
10:00						
10:30						
11:00						
11:30						
12:00						
12:30						
13:00						
13:30						
14:00						
14:30						
15:00						
15:30						
16:00						
16:30						
17:00						
17:30						
18:00						
18:30						
19:00						
19:30						
20:00						
20:30						
21:00						
21:30						

Praßerturnhalle						
	Montag	Dienstag	Mittwoch	Donnerstag	Freitag	
08:00						
08:30						
09:00						
09:30						
10:00						
10:30						
11:00						
11:30						
12:00						
12:30						
13:00						
13:30						
14:00						
14:30						
15:00						
15:30						
16:00						
16:30						
17:00						
17:30						
18:00						
18:30						
19:00						
19:30						
20:00						
20:30						
21:00						
21:30						

Anlage 1 Belegungspläne Sportstätten

Turnhalle Bretinig						
	Montag	Dienstag	Mittwoch	Donnerstag	Freitag	Samstag
08:00						
08:30						
09:00	Grundschule Bretinig	Grundschule Bretinig	Grundschule Bretinig	Grundschule Bretinig	Grundschule Bretinig	
09:30						
10:00						
10:30						
11:00						FSV Bretinig-Hauswalde
11:30						
12:00						
12:30						
13:00						
13:30						
14:00						
14:30						
15:00	TSG Bretinig-Hauswalde					
15:30						
16:00	TSG Bretinig-Hauswalde					
16:30	TSG Bretinig-Hauswalde	TSG Bretinig-Hauswalde				
17:00	TSG Bretinig-Hauswalde		TSG Bretinig-Hauswalde			
17:30		TSG Bretinig-Hauswalde				
18:00	FSV Bretinig-Hauswalde					
18:30		TSG Bretinig-Hauswalde				
19:00						
19:30						
20:00						
20:30	TSG Bretinig-Hauswalde					
21:00						

Rödertalstadion					
	Montag	Dienstag	Mittwoch	Donnerstag	Freitag
08:00	Schulen	Schulen	Schulen	Schulen	Schulen
08:30					
09:00					
09:30					
10:00					
10:30					
11:00					
11:30					
12:00					
12:30					
13:00					
13:30					
14:00					
14:30					
15:00					
15:30					
16:00					
16:30	SG-Leichtathletik	SC 1911 - D/E2			
17:00		SC 1911 - F/G			
17:30		SC 1911 - C/E1		SC 1911 - D	
18:00			SC 1911 - B		
18:30				SC 1911 - Ü50	
19:00	SC 1911 - B	SC 1911 - 1./2. Männer		SC 1911 - 1./2. Männer	
19:30					
20:00					
20:30					
21:00					SC 1911 - Alte Herren

Anlage 1 Belegungspläne Sportstätten

Kunstrasen Brettnig										
	Montag	Dienstag	Mittwoch	Donnerstag	Freitag					
08:00										
08:30	Grundschule Brettnig	Grundschule Brettnig	Grundschule Brettnig	Grundschule Brettnig	Grundschule Brettnig					
09:00										
09:30										
10:00										
10:30										
11:00										
11:30										
12:00										
12:30										
13:00										
13:30										
14:00										
14:30										
15:00										
15:30										
16:00	FSV - F	FSV - E	FSV - D	FSV - G	FSV - D					
16:30										
17:00	FSV - Alte Herren	FSV - Männer	FSV - C	FSV - E	FSV - F	FSV - C				
17:30										
18:00										
18:30										
19:00										
19:30										
20:00										
20:30										
21:00										

Kunstrasen Großröhrsdorf										
	Montag	Dienstag	Mittwoch	Donnerstag	Freitag					
08:00	Schulen	Schulen	Schulen	Schulen	Schulen					
08:30										
09:00										
09:30										
10:00										
10:30										
11:00										
11:30										
12:00										
12:30										
13:00										
13:30										
14:00										
14:30										
15:00										
15:30										
16:00										
16:30										
17:00	SG - Leichtathletik	SC 1911 - D/E2	SC 1911 - F/G	SC 1911 - F/G	SG - Leichtathletik	SC 1911 - E2				
17:30										
18:00	SC 1911 - B	SC 1911 - C/E1	SC 1911 - B	SC 1911 - C/E1	SC 1911 - C/E1	SC 1911 - Alte Herren				
18:30										
19:00										
19:30										
20:00										
20:30										
21:00										

Anlage 2 Maßnahmenkatalog

Instandsetzung-/ Investitionsbedarf

<u>lfd. Nr</u>	<u>Betreff</u>	<u>Standort</u>	<u>Kostenschätzung</u>	<u>geplante Förderung</u>
1.	Neubau 2-Feld-Sporthalle	Am Festplatz	4.000.000,00 €	2.000.000,00 €
2.	Neugestaltung Anlaufbahn für Speer- und Ballwurf aus Tartan,	Rödertalstadion	30.000,00 €	
3.	Errichtung Beachvolleyballplätze	Rödertalstadion	15.000,00 €	
4.	Neubau 400m-Tartan-Rundbahn	Rödertalstadion	200.000,00 €	
5.	Instandsetzung der Bahnabspernung (Geländer)	Rödertalstadion	10.000,00 €	
6.	Neuschaffung von Zeitmessanlagen, Vernetzte Startsignale	Rödertalstadion	?	
7.	Erweiterung Stromzufuhr im gesamten Stadion	Rödertalstadion	10.000,00 €	
8.	Renovierung des Kabinentraktes/ der Sanitäranlagen	Festhalle/ Kabinentrakt	20.000,00 €	
9.	Schaffung von Vereinsräumen für die ansässigen Vereine	Festhalle/ Kabinentrakt	?	
10.	Unterstellmöglichkeiten für Zuschauer	Jahnsportplatz	20.000,00 €	
11.	Neuherstellung Kunstrasen	Jahnsportplatz	350.000,00 €	
12.	Schaffung von Sitzmöglichkeiten	Bolzplatz Praßerschule	5.000,00 €	
13.	Neubau große Rutsche	Massenei-Bad	100.000,00 €	
14.	Schaffung von Sitzmöglichkeiten	Bolzplatz Silberspitze	5.000,00 €	
15.	weitere Skate-Elemente	Skaterplatz Südstraße	?	
16.	Neubau von mind. 2 Umkleideräumen incl. Sanitäranlagen	Sportplatz Bretnig	80.000,00 €	40.000,00 €
17.	Errichtung eines Vereinsraums	Sportplatz Bretnig	50.000,00 €	
18.	Erweiterung Flutlichtmasten (2 Stück)	Sportplatz Bretnig	30.000,00 €	
19.	Neuherstellung Kunstrasen	Sportplatz Bretnig	350.000,00 €	
20.	Fußbodenenerneuerung der Umkleide- und Aufenthaltsräume	Turnhalle Bretnig		
21.	Fensterenerneuerung	Turnhalle Bretnig		
22.	Parkettsanierung	Turnhalle Bretnig		
23.	Erneuerung Innenanstrich	Turnhalle Bretnig	250.000,00 €	
24.	Schaffung eines barrierefreien Zugangs	Turnhalle Bretnig		
25.	Befestigung der Parkplätze	Turnhalle Bretnig		
26.	Modernisierung Sanitäranlagen, Ergänzung von Duschen	Turnhalle Bretnig		
27.	Gestaltung und Instandsetzung des Zuschauerbereichs	Turnplatz Bretnig	50.000,00 €	
28.	Umrüstung der elektronischen Steuerung der Kegelbahnen	Kegelhalle Großröhrsdorf	16.000,00 €	
29.	Umrüstung der elektronischen Steuerung der Kegelbahnen	Kegelhalle Bretnig	13.000,00 €	
30.	Sanierung der Gebäudehülle inkl. Reparatur Dach	Kegelhalle Bretnig	80.000,00 €	
31.	Schaffung von Sitzmöglichkeiten	Bolzplatz Hauswalde	5.000,00 €	
Gesamtsumme Instandsetzungs/ Investitionsbedarf			5.689.000,00 €	
1.	laufende Instandhaltungen	Naturbad Buschmühle		} durch techn. Dienste
2.	Strecken erneuern	Dirt-Bike/ BMX-Strecke		} durch techn. Dienste

In eigener Sache

Die Stadtverwaltung Großröhrsdorf dankt den vielen ehrenamtlichen Helfern und Mitgestaltern der Sportstättenleitplanung aus den Sportvereinen und dem Stadtrat der Stadt Großröhrsdorf. Sie waren wichtige Impulsgeber bei der Erarbeitung und der konstruktiven Gestaltung dieser Planung.

Großröhrsdorf, am 30. April 2019

Kerstin Ternes
Bürgermeisterin